Eucaristía y Esclavitud Mariana

Mis ojos están fijos en el Señor

M. M.ª ROSARIO DEL ESPIRITU SANTO
LUCAS BURGOS

Fundadora de las RR. Esclavas
del Santísimo Sacramento
y de la Inmaculada

1 Enero 2001
Solemnidad de Santa María Madre de Dios

Al abrirse el nuevo milenio sale a la luz esta sencilla publicación sobre nuestra Madre Fundadora M.ª Rosario del Espíritu Santo, a fin de dar a conocer su persona y el carisma de Adoración Eucarística y Esclavitud Mariana con que el Señor la enriqueció.

"Conocer la grandeza de la Eucaristía, conservada día y noche en nuestras iglesias, es una llamada a los creyentes a volver ante el Misterio, aún fuera de la Misa, para prolongar la actitud orante que anima la celebración eucarística. La oración silenciosa de agradecimiento y de súplica dilata la fe, ayudando a vivir en la esperanza y en la caridad".

(Texto base, Congreso Eucarístico Internacional)

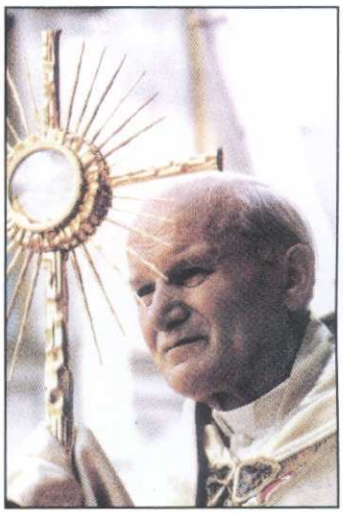

Mis ojos están fijos en el Señor

Con esta frase de la Escritura se ha identificado la vida de la Madre Rosario. No podría expresarse de otra forma mejor que diciendo de ella que su vida se cifró en tener sus *"OJOS FIJOS EN EL SEÑOR"*, (Salmo 122, 1) en todo tiempo, en toda circunstancia y en todos los avatares por los que el Señor le hizo pasar en su vida.

Vida de entrega a Dios que la llenó totalmente, con el ideal de tener su mirada siempre puesta en el Señor.

Los acontecimientos se fueron desgranando en su alma a la manera de las cuentas de un rosario, pero su mirada contemplativa lo llenó todo de sentido, porque ha tenido sus *OJOS SIEMPRE FIJOS EN EL SEÑOR*.

"Y sabed que Yo estoy con vosotros todos los días hasta el fin del mundo".
(Mt. 28, 20)

A la M. M.ª Rosario del Espíritu Santo,
que supo pasar por la tierra dejando una estela luminosa
de amor y entrega a Jesús Eucaristía.
Amor ardiente,
con el que quiso amarlo
y hacerlo amar por otras muchas personas
a las que hizo partícipes de tan alto ideal.

La Congregación Religiosa de vida contemplativa Esclavas del Santísimo Sacramento y de la Inmaculada, ha nacido en estos tiempos lanzados hacia un exterior materialista, para dar ante nuestro mundo un testimonio vivo de fe y amor a la SAGRADA EUCARISTIA.

"Quiero comenzar en mi vida una era de fuego, que todo lo abrase y encienda. Quiero vivir muriendo de amor a cada instante y que la llama de mi corazón penetre hasta el último confín del universo y llegue a todas las criaturas. Quiero perder el seso a fuerza de amar y que el Instituto sea un volcán que le haga no sentir el hielo del mundo al Corazón de mi Dios".

Madre M.ª Rosario

Donación total fue la vida de la M. M.ª Rosario. Donación total de todo su ser a ese Dios Eucaristía que obsesionó su vivir y su actuar.

"La primera vez que entró en mi alma Su divina Majestad Sacramentado, 24 de mayo de 1919, festividad de Nuestra Señora de la Estrada y María Auxiliadora, obsesionó mi espíritu la soledad de Jesús en su Tabernáculo de Amor".

"No podía encontrar sosiego en los recreos que teníamos las colegialas porque me atormentaba la idea de que "EL ESTABA SOLO"... y tenía que irme a sus pies".

Madre M.ª Rosario

M. M.ª Rosario del Espíritu Santo Lucas Burgos

Una vida para la Eucaristía

Almería la vio nacer el 27 de febrero de 1909. Apenas su vida se abrió a la luz sus padres marcharon a tierras más lejanas, a Melilla; en esta ciudad pasará sus primeros años.

Su razón se abrió muy pronto con extraordinaria lucidez, y su alma, prevenida por la gracia de la elección divina, recibió con gran provecho la influencia benéfica de la sólida y ferviente piedad de su madre. A la edad de 3 años, según dice ella misma, sembraba el Señor en su "pobre corazón" la semilla de la vocación eucarística, encontrando su mayor placer en ver "echar humo al Señor", como llamaba en su lenguaje infantil al acto de incensar al Santísimo Sacramento en la Exposición Mayor. También a esta edad admiraba la grandeza de Dios, advirtiendo que la torre de la Iglesia era más alta que su casa, y dice sentía por ello goces inexplicables.

Cuando contaba 5 años murió su madre, y en el dolor que esta separación producía en su corazón tierno y afectuoso, acudió a la Santísima Virgen pidiéndole fuera su "especialísima mamá" y renovando, a su modo, la consagración que sabía había hecho ya de ella su madre.

El día de su Primera Comunión, 24 de mayo de 1919, según sus propias palabras, "obsesionó su espíritu la soledad de Jesús en su

Tabernáculo de Amor", y desde entonces buscaba por todos los medios hacerle compañía, sin poder encontrar sosiego en los recreos del Colegio, pues le atormentaba la idea de que "El estaba solo y tenía que irse a sus pies".

Cuando tenía unos 12 años, sus padres, para completar sus estudios, la llevaron interna al Colegio de las RR. de la Sagrada Familia de Burdeos, en Málaga (España), donde hizo sus estudios oficiales.

A los 13 años forma Rosario la inquebrantable resolución de ser religiosa para adorar noche y día al Señor. Años más tarde busca Instituto donde poder realizar su vocación, y ninguno responde al ideal que El ha puesto en su corazón. Aconsejada por el Director Espiritual del Colegio, opta por ingresar en las RR. de la Sagrada Familia donde se educaba, con la esperanza de ser destinada a la Casa de las Solitarias en Burdeos, donde tienen el Santísimo Expuesto en acción de gracias por un milagro ocurrido allí al principio de la fundación.

Ingresa como Postulante en Hortaleza - Madrid, el 1.° de marzo de 1928. Toma el Hábito el 26 de septiembre del mismo año. Hace los primeros Votos en 1929, y la Profesión perpetua en 1932.

Mas, los designios de Dios sobre ella son otros. Pasados unos años, en los que se suceden diversos acontecimientos que van marcando otros caminos, no sin antes reflexionarlo serenamente ante el Señor y debidamente aconsejada, deja la Congregación de la Sagrada Familia, a la que, no obstante, guardará siempre inmenso agradecimiento y cariño.

A finales del año 1943 da en Málaga los primeros pasos para la fundación de una Obra dedicada a la Adoración Perpetua del Santísimo Sacramento. Es aprobada como Pía Unión en 1944 por el Sr. Obispo de Málaga, que, nombrado Arzobispo de Granada en 1946, en el aprecio y estima que profesa a la Madre y a la Obra, desea se establezca en su nueva diócesis la pequeña Comunidad. La Madre accede a su deseo y petición; y en 1947 se trasladan a Granada todos los miembros de la Pía Unión, donde quedará erigida como Congregación Religiosa de Derecho diocesano mediante decreto de 15 de septiembre de 1948, celebrándose solemnemente el acto de la erección canónica el 7 de octubre, fecha en que hacen públicamente los votos religiosos perpetuos la Madre Fundadora y los primeros miembros del Instituto de Esclavas del Santísimo Sacramento y de la Inmaculada.

"Lo que sí ansío es fijarme en el Corazón Divino, de tal manera que su herida sea la atalaya desde donde milite, ardiendo en esa hoguera, embriagada en su sangre y sin más armas que su cruz y sus espinas...".

(M. M.ª Rosario)

Atraídas por el ideal contemplativo, en su doble aspecto de Eucaristía y esclavitud mariana, se multiplican las vocaciones, y muy pronto se suceden nuevas fundaciones por el trabajo incansable de la Madre: Cuenca en 1949; Cáceres en 1951; Gerona y Salamanca en 1952; Orense en 1955; Jaén en 1956; Ferrol (A Coruña) en 1958; y Córdoba 1959, última fundación que realizó la Madre.

Dotada por Dios de cualidades naturales sobresalientes, formó su carácter entero, recto y sencillo en la meditación constante del Santo Evangelio. En él forjó lo mejor del espíritu de su Instituto, cuyo lema "Amor Inmolación" fue el compendio de su vida.

Profesó una devoción profunda a Nuestra Señora, gozándose siempre en su entrega filial a Ella.

El dolor y la cruz, que ya desde su infancia y adolescencia empezó a experimentar la M. Rosario y le dieron ya en aquellos primeros años hondura y profundidad, seguirán marcando su vida, y muy especialmente los años en que lucha y trabaja para llevar a cabo y salvar entre dificultades y sufrimientos, la Obra que el Señor le había encomendado en la tierra.

Dio siempre ejemplo de heróicas virtudes, sobresaliendo el espíritu de fe, la confianza ciega, el amor ardiente a Dios, la caridad maternal para con todas sus hijas y la extraordinaria fortaleza de ánimo en todas las pruebas y sufrimientos que el Señor le enviara, y a pesar de las gravísimas enfermedades que siempre le aquejaron.

Sus últimos días en la tierra llevan un marcado sello de sufrimiento y dolor, tanto físico como moral, que ella acepta y lleva con admirable paciencia, y con la alegría, serenidad y paz propias de un alma que ha vivido en una entrega constante a la voluntad de su Señor. En esta paz y gozo entrega su vida en manos del Creador el 5 de enero de 1960, a los 50 años de edad. Sus restos mortales reposan en la Capilla de las Esclavas del Santísimo y de la Inmaculada en Córdoba.

Encuentro de la Madre con el Padre que había de ser con ella fundador de la Congregación

Dificultades serias surgidas desde fuera en los primeros años de la fundación, en referencia al carisma del Instituto, mueven a la Madre a buscar en la Compañía de Jesús, a la que siempre profesó gran estima y veneración, algún Padre que la orientara y guiara. Con este motivo visita al Padre Provincial en Andalucía el 18 de julio de 1951. Este le señala al P. José Antonio de Aldama y Pruaño, quien, obedeciendo a su Superior, toma bajo su responsabilidad el asunto encomendado y se entrevista con la Madre dos días después, 20 de julio.

Ya en este primer encuentro ambos se compenetran plenamente. Ambos, sin saberlo, habían sido preparados por Dios para realizar esta Obra en la Iglesia. En ambos existía desde antiguo la ilusión de un Instituto que diera culto de adoración al Santísimo Sacramento en unión íntima con la Virgen Inmaculada. Ayuda a la Madre con su orientación segura y, viendo se trata de un designio providencial de Dios, se une a ella para resolver las dificultades que amenazaban de momento y que impedían al Instituto desarrollar su vida en la Iglesia.

La Madre, ya en este primer encuentro con el Padre, verdaderamente providencial, ve en él la ayuda que Dios le da para llevar adelante la Obra comenzada, según el carisma que el Señor le inspirara. Pone la Congregación en manos del Padre y lo reconoce Fundador con ella del naciente Instituto.

El Padre, refiriéndose a este primer encuentro con la Madre, escribirá 25 años más tarde a sus hijas (muerta ya la Madre):

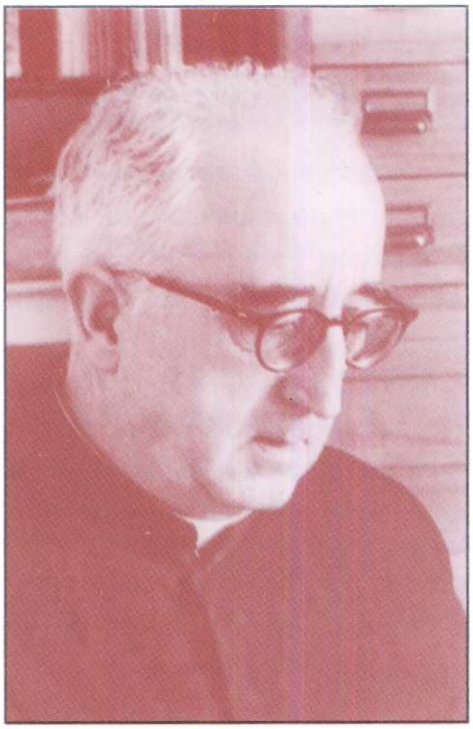

R.P. JOSÉ ANTONIO DE ALDAMA Y PRUAÑO, S.J.

Fundador de las RR. Esclavas del Santísimo Sacramento y de la Inmaculada.

9 - 7 - 1903 Sanlúcar de Barrameda (Cádiz).
23 - 3 - 1980 Granada.

"No podré olvidar nunca mi primera entrevista con la M. M.ª Rosario del Espíritu Santo. ¡La vi tan digna, tan señora, tan religiosa!. Descubrí desde el primer momento una mirada sobrenatural que lo llenaba todo, una entrega a la voluntad divina que afloraba en todas sus palabras y deseos, una visión evangélica de la vida que oscurecía cualquier otra manera de ver, una confianza ciega en Dios que no podía abandonarla, una decisión y una fortaleza maravillosas como fundamentadas en esa confianza filial.

Quedé profundamente admirado de la personalidad extraordinaria de la Madre, extraordinaria por sus valores humanos, pero inmensamente más extraordinaria por su espiritualidad".

Iglesia de S. Gregorio Bético, Granada - Casa Madre.

"Los Institutos, a los que por ley peculiar aprobada por la Iglesia se les ha encomendado la misión de tributar culto de adoración al Sacramento de la Eucaristía, sepan que ejercen un oficio excelentísimo, y en nombre de la Iglesia".

Como ese oficio es de todos los tiempos, también de nuestros días, añade el Papa: *"No hay por qué se desanimen en nuestro tiempo los religiosos que practican este excelentísimo deber de adoración, como si se tratase, al decir de algunos, de una devoción anticuada y como si estuvieran perdiendo el tiempo cuando son más urgentes otras obras. Porque deben persuadirse de que la Iglesia necesita absolutamente tener, ahora como antes, quienes adoren al Divino Sacramento en espíritu y en verdad".*

S. S. Pablo VI

Esta es la misión peculiar que tienen en la Iglesia las Esclavas del Santísimo Sacramento y de la Inmaculada. De ese modo viven dedicadas a la oración. Para ellas la oración no es sólo una ocupación preferente, es una vida. Como vida, forma su ambiente interior constante, que anticipa en la tierra la vida del cielo.

Inmaculada, Iglesia de Almería.

"Me arrojé al fin el 8 de diciembre de 1942, festividad de la Inmaculada, en el Dulcísimo Corazón de mi Madre y, renovando el voto de esclava, le supliqué, si eran de Dios aquellos anhelos, fuese Ella la Madre, Fundadora y Reina del Instituto".

"Debí ser oída, pues desde aquel momento, mirándome como su vil instrumento, con sólo ponerme a sus pies, me sentía invencible, decidida e inundada de luz".

Madre M.ª Rosario

¿Qué es la Esclavitud de Amor a María?

Es una doctrina fundamentada en la Sagrada Escritura, en la más sólida teología y reflejada en la tradición. Unas palabras del mismo Juan Pablo II nos invitarán a conocer mejor y abrazar esta doctrina, no sólo compatible con todas las espiritualidades de la Iglesia, sino también necesaria hoy a todos: «La devoción perfecta a María resulta indispensable -dice el Papa- para entregarse sin reservas a Cristo. Cuanto más se ha centrado en la realidad de la Redención mi vida interior, más claro he visto que la entrega a María es el mejor medio de participar con provecho y eficacia de esta realidad, para extraer de ella y compartir con los demás riquezas inefables».

¿Cómo era la M. M.ª Rosario del Espíritu Santo?

Testimonios

"Es imposible comprender y valorar convenientemente las virtudes de la M. M.ª Rosario del Espíritu Santo si no se tiene en cuenta el carácter que le dio el Señor y que ella puso entero con la divina gracia a servicio de su vida interior.

Por temperamento y por carácter no era persona que pudiera contentarse con hacer las cosas a medias; era, al contrario, incansable en querer siempre más e insaciable en buscar siempre lo mejor. Esa cualidad relevante suya la puso entera al servicio de su santificación. Llevada por la gracia de Dios, que la empujaba, no se contentaría nunca con ser una monja a medias, una religiosa del montón. Desde el principio de su vida religiosa puso muy alto su ideal, porque comprendió inmediatamente que se debía a Dios con toda la inagotable vitalidad ardiente y fervorosa, que nunca se apagó en su corazón".

(Padre Aldama)

De otras personas que la conocieron

"Para la M. Rosario no hubo otro norte en su vida que buscar a Dios. Buscarle de corazón y con toda el alma, porque ésta es la manera más segura de encontrarle de verdad".

"M. M.ª Rosario del Espíritu Santo era un alma grande, con un gran espíritu de fe, abandono en las manos de Dios y gran confianza. Piadosísima y de gran vida interior".

"Su punto de partida fue Dios, y su mirada permanente siempre fija en Dios. Sus dos grandes amores fueron: la Eucaristía y la Virgen".

"A simple vista se notaba que vivía de unas convicciones y experiencias que la llenaban totalmente y la colocaban en un plano del todo sobrenatural".

"Religiosa de experiencias contemplativas que cuajaron en un apostolado eficaz y duradero. La iluminaba el Espíritu Santo y lo dejaba traslucir".

"Era una persona inteligente, discreta, comprensiva y tenía una vida interior como la mejor religiosa".

"Loca por la Eucaristía. La gloria de Jesús en la Eucaristía devoró su corazón".

¡ ASI ERA LA MADRE QUE NOS DIO EL SEÑOR !

Comunidad Casa General de Córdoba.

Comunidad Casa de Almería.

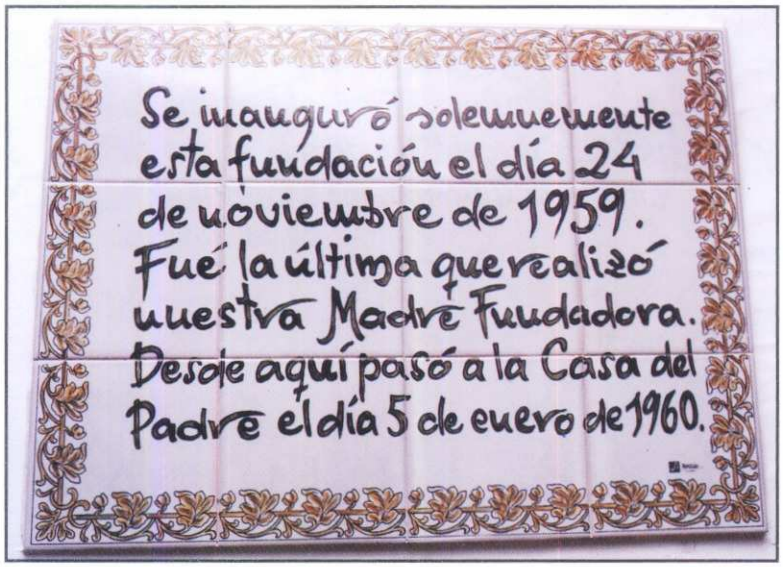

Córdoba. Fachada de iglesia y Convento.
+ Ventana de la celda donde murió la M. M.ª Rosario.

"El pensamiento de ver estos Palomares de la Santísima Virgen convertidos en pedazos de cielo, donde sólo se gire en torno a la Custodia, me saca de mí".

(M. M.ª Rosario)

Las Esclavas "tienen en el máximo honor a la Santísima Eucaristía y adoran con suma veneración este Sacramento". *(Del Decreto de Aprobación Pontificia, 31 de mayo de 1989).*

¡GLORIA AL SEÑOR QUE SE RECREA EN SUS OBRAS!

CASAS DE LA CONGREGACION

18010 **Granada**. San Juan de los Reyes, 1 • Teléf.: 958 229 844. *"CASA MADRE"*.

16001 **Cuenca**. Plaza de la Merced, 1 • Teléf.: 969 214 505. *"CASA NOVICIADO"*.

17004 **Girona**. Escolapia, 6 • Teléf.: 972 202 983. *"CASA JUNIORADO"*.

37002 **Salamanca**. Abajo, 4 • Teléf.: 923 214 441.

32004 **Orense**. Parque de las Mercedes, 12 • Teléf.: 988 222 997.

23001 **Jaén**. San Clemente, 8 • Teléf.: 953 243 424.

15401 **Ferrol** (A Coruña). Avda. Emilio Antón, 1-3 • Teléf.: 981 353 350.

14001 **Córdoba**. Mayor de Sta. Marina, 20 • Teléf.: 957 482 981. *"CASA GENERALICIA"*.

16001 **Jerez de la Frontera** (Cádiz). Plaza de los Angeles, 3 • Teléf.: 956 341 511.

04001 **Almería**. Padre Luque, 3 • Teléf.: 950 261 890.

12530 **Burriana** (Castellón). La Carrera, 41 • Teléf.: 964 515 150.

00659 **Hatillo** (Puerto Rico). Call Box 69001, Suite 180 • Teléf.: 00-1787-8202866.

ORACION (Para uso privado)

PARA ALCANZAR DEL SEÑOR GRACIAS POR INTERCESION DE LA M. M.ª ROSARIO DEL ESPIRITU SANTO

¡Oh Dios, Padre Todopoderoso!, que movido por tu amor y compasión hacia los hombres, nos has dado a tu Hijo amado como Maestro y Modelo, alimento y compañero de nuestra peregrinación en la tierra, y pusiste en el corazón de tu hija ROSARIO en anhelo de acompañarle para que «no esté nunca solo», inspirándole la creación de una Obra que le haga compañía día y noche en el Sacramento de la Eucaristía, y se consagre a la Virgen Inmaculada en esclavitud de amor. Por su total entrega a estos dos grandes Amores, centro e ideal de su vida, humildemente te suplicamos, Señor, te dignes glorificarla en la Tierra, concediéndonos por su intercesión la gracia que con fervor te pedimos. Por Jesucristo nuestro Señor. Amén. (Pídase la gracia).

Padrenuestro, Ave María y Gloria.

(con Licencia Eclesiástica)

Señor, haz ostentación de tus maravillas. Tú que salvas a los que en Tí sólo confían.

¡Oh María, sin pecado concebida!, ruega por nosotros que recurrimos a Tí.

ROGAMOS A LAS PERSONAS QUE RECIBAN FAVORES LO COMUNIQUEN A ESTA DIRECCION

RELIGIOSAS ESCLAVAS DEL SANTISIMO SACRAMENTO Y DE LA INMACULADA
San Clemente, 8 - ☎ 953 243 424 - 23001 JAEN (España)

O BIEN, A OTRA DE LAS CASAS DE LA CONGREGACION

Iglesia de las RR. Esclavas del Santísimo y de la Inmaculada en Córdoba donde actualmente reposan los restos de la M. M.ª Rosario del Espíritu Santo (Lateral derecho).